proyecciones

"EL TRIUNFO NO ERA SU OBJETO, SU OBJETO ERA LA FE"

DIRECCION: — RAUL ESPEJO ZAPATA.

La Paz, 20 de Enero de 1937.

No. 20

SUMARIO

— DE LA VIDA NACIONAL —

I.— Biblioteca Proyecciones.
II.— Plano regulador de la ciudad de La Paz, por Pedro J. Laguna M.
III.— El concepto del enriquecimiento del Estado XVII.
IV.— Hacia el mejoramiento de la vivienda... (Continuación). Por Hugo López Videla y Armando Gutiérrez G.

— HISTORIA — ARTE — LETRAS —

I.— La invasión brasilera a Chiquitos y la diplomacia Argentina en 1825.— por Humberto Vásquez-Machicado.

— DE LA VIDA EN EL EXTERIOR —

I.— Países productores de estaño: Indias Holandesas, por Julio García V.
III.— Síntesis de la actividad mundial.

Biblioteca PROYECCIONES

Se inicia este magnífico esfuerzo editorial con una obra histórica del joven erudito, Humberto Vazquez Machicado, intelectual de raros méritos en estas latitudes, donde florece con tan extraordinaria insistencia el apresuramiento y la improvisación. Vazquez Machicado pudo, para ventura de él, saciar sus afanes de investigador incansable, de rebuscador de incunables y de archivos herméticos, en tierras de cultura, de superación, de intenso laboreo intelectual... Estuvo en el Vaticano, en Florencia, en Sevilla, en Berlín, siempre a la pesca de la edición desaparecida, del dato preciso, del documento, del manuscrito que pasa en manos del paleógrafo pacienzudo.

Sus "Tres ensayos históricos", publicados en estas páginas, constituyen el sabroso material del primer volumen de la BIBLIOTECA PROYECCIONES.

El propósito de los redactores de esta página es el de ir dando a la publicidad, periódicamente, en forma de pequeños volúmenes, los trabajos que se recojan en las columnas de PROYECCIONES, a más de otros que revistan interés como elementos de difusión de cultura, o como manifestaciones de la labor literaria naconal. Tienen también el propósito de reeditar obras clásicas agotadas de la bibliografía boliviana.

En nuestro entender, esta es la primera vez que se inicia en Bolivia una tan interesante empresa bibliográfica, inspirada en las que se han realizado con tanto éxito en otros países. Abrigamos la certeza de que el público inteligente y lector, sabrá apreciar en su verdadero mérito este significativo y magnífico aporte a la cultura nacional, prestándole su más decidido apoyo y estímulo moral.

Los tres ensayos del señor Vazquez Machicado versan sobre los siguientes temas históricos: la etnografía del Chaco y los estudios del Padre Giannecchini; el Obispado de la Barranca y las misiones jesuíticas en 1764; y el Regio Patronato de Indias y la emancipación americana. Contiene además la obra un interesante apéndice sobre la sociología de Gabriel René Moreno.

El prólogo que precede el libro es del Director de este suplemento, y en él se hacen alusiones al ideal sano y altamente patriótico que anima a los que integran el movimiento de PROYECCIONES, todos ellos "pertenecientes a una generación duramente golpeada por las adversidades del destino...", pero no por ello carentes de una fe muy honda y sincera en el significado de sus propios destinos; no como elementos de una reconstrucción nacional, sino que como inspiradores de la generación que le sigue, cuyo espíritu aún lozano y libre de bajas pasiones, está listo a recibir enseñanzas regeneradoras.

El segnudo volumen de la BIBLIOTECA PROYECCIONES aparecerá muy en breve, bajo el título de "El concepto del enriquecimiento del Estado".

La invasión brasilera a Chiquitos y la diplomacia argentina en 1825

Por HUMBERTO VASQUEZ MACHICADO.

Ramos se puso de acuerdo con el gobernador de la provincia de Matto Grosso, por intermedio de su lugarteniente don José María Velasco, que ostentaba el título de Teniente Coronel — y en consecuencia, éste suscribía en Matto Grosso, el 28 de marzo de 1825, una capitulación en virtud de la cual y considerando infame la entrega que había hecho el virrey La Serna de sus tropas en Ayacucho (17) y la imposibilidad de entenderse con el general Pedro Antonio de Olañeta, dueño hasta no hacia mucho del Alto Perú y absolutista como Ramos — y "antes de entregar la provincia a un poder revolucionario, demagogo, enemigo del trono y del altar", prefería la unión al Brasil.

En consecuencia, el artículo primero de esta capitulación, establecía que la provincia de Chiquitos se entregaba bajo la protección de Su Majestad Imperial hasta que sea evacuada América de los revolucionarios Bolívar y Sucre y sea reconquistada por Su Majestad Católica o reclamada por ella o algún otro a nombre suyo. Los demás artículos se refieren a la continuidad de funcionarios, curas, etc., y cuyos sueldos se pagarían "como había sido costumbre" en frutos de la provincia. Se comprende que no debía abundar por allí el dinero amonedado; que las temporalidades serían pertenecientes a S. M. I., que los vecinos o empleados podrían trasladarse a Matto Grosso o vice versa, libremente, pero no al territorio ocupado por los revolucionarios, y por último, que las dudas en la interpretación de estas estipulaciones, se resolverían en favor de los entregantes, etc., etc. (18).

En Santa Ana de Chiquitos, el 24 de abril de 1825, se hizo la proclamación y jura solemne del emperador don Pedro I, y se consideró desde entonces la provincia de Chiquitos anexada a su vecina brasilera, denominándose así: "Provincia Unida de Matto Grosso" En este acta figura don José María Velasco como teniente coronel y cura párroco; debió ser ambas cosas a la vez, hecho nada raro en esos tiempos ni en los antiguos, ni por tales émulos de pontífices que sabían manejar la espada, muchísimo mejor que el cáliz. Hay algo en las entrelíneas de los documentos de referencia q' hacen conjeturar con vehementísimos visos de certidumbre que el autor de tales manejos era el clérigo-militar.

De las tropas que constituían la guarnición de Chiquitos, se había separado una parte el 18, la cual comandada por el sargento Ramón Baca, se acantonó en la estancia de Santa Ana, desde donde el 22 del mismo mes de abril, enviaba un expreso al Presidente del Departamento de Santa Cruz, dándole parte de lo acaecido.

Mediaba la noche del 25 de abril de 1825 cuando entraba en Santa Cruz de la Sierra el soldado portador de estas noticias,

(PASA A LA PAGINA 7)

EL CONCEPTO DEL ENRIQUECIMIENTO DEL ESTADO

En lugar de crear imposiciones, o en lugar de reforzar los organismos de recaudación, en Bolivia se han arbitrado fondos por dos medios que son ya clásicos en la historia financiera del país: empréstitos, y falsificación de la moneda. Costumbre inveterada ha sido entre nosotros la de cubrir gastos ordinarios del presupuesto nacional, con recursos perfectamente extraordinarios, como son los provenientes de empréstitos. Es pues el caso que nuestros legisladores olvidan una y otra vez, aquella regla tan lógica, como llena de buen sentido, cual es la de que los gastos ordinarios del Estado, deben cubrirse con recursos también ordinarios, pudiendo únicamente los de carácter extraordinarios ser cubiertos con rentas de la misma naturaleza. Un otro recurso, de que se han echado mano las más de las veces a fin de nivelar el presupuesto, ha sido el de la reducción de los sueldos de los empleados de la administración pública, o del número de éstos, con todo lo cual nuestros financistas han dado pruebas de una lamentable y absoluta carencia de imaginación...

Los siguientes empréstitos fueron contratados, en parte o en su totalidad para cubrir gastos ordinarios de la Administración Pública:

Empréstito	Suma total del empréstito al curso en que fué lanzado	Suma destinada a cubrir gastos de la Administración
La Chambre & Co. de 1866 .	$ 351.228.—	$ 351.228.—
Concha y Toro de 1868 . . .	" 1.000.000.—	" 1.000.000.—
Bonos de la Deuda Interna de 1907	Bs. 6.336.254.47	Bs. 1.817.517.05
Morgan de 1908	£ 450.000.—	£ 65.810.0.0
Vales de Aduana de 1915. .	Bs. 10.250.168.92	Bs. 10.250.168.92
Vales de Aduana de 1921 . .	" 9.500.000.—	" 9.500.000.—
Empréstitos Stiflel Nicolaus de 1922	$ 27.480.000.—	$ 4.782.454.87
Empréstito Interno de 1924 .	Bs. 9.785.600.—	Bs. 9.785.600.—
Empréstito Dillon Read & Co. de 1928	$ 21.550.791.19	$ 1.763.950.60
Empréstito Unión Allumettiera de 1930	$ 2.000.000.—	" 2.000.000.—
Bonos del Empréstito Patriótico de 1930	Bs. 6.867.400.—	Bs. 6.867.400.—
Empréstito Fiscal de 1931. .	" 8.585.000.—	" 8.585.000.—
Empréstito Banco Central de 1932.	" 10.000.000.—	" 10.000.000.—

Las anteriores cifras no incluyen rentas provenientes de la celebración de diversos contratos. Como es lógico, estas rentas son también de carácter extraordinario, y no obstante ello fueron utilizadas una y otra vez, para cubrir déficits presupuestarios. Un tratadista en materias de finanzas públicas, nos dice que "desde 1911 hasta 1931, el Estado destinó, para GASTOS ORDINARIOS DE LA ADMINISTRACION, 116.6 millones de bolivianos en exceso de los que recaudó por concepto de ingresos ordiniarios, en ese lapso". (1) Una tal política hacendaria revela la incapacidad más absoluta en nuestros gobernantes; la miopía, el desorden, y una total carencia de concepto de responsabilidad. La persistencia en semejante política debía llevar al país, necesariamente, al más completo desorden en materia de finanzas. ¿No lo comprendieron así nuestros hacendistas? Un reajuste se hacía absolutamente necesario, pero ese reajuste a base de honradez, austeridad, aumento de los impuestos, reorganización de los organismos fiscales, nadie lo acometía. ¿Por abulia? ¿Por incapacidad? ¿Por miedo?... Seguramente q' por los tres factores reunidos.

Otro recurso puesto en juego para obtener el "enriquecimiento del Estado, ha sido el de la falsificación de la moneda. Este mal endémico se remonta a las épocas de Santa Cruz, y desciende por nuestra historia hasta el presente.

En efecto, por Decreto Supremo de 10 de octubre de 1829, la Administración del Mariscal de Zepita, redujo a ocho dineros la ley de la moneda menuda, desde el toston abajo, hasta el cuarto real. Esta falsificación q' persistió en los Gobiernos posteriores, llegó a constituir una apreciable fuente de ingresos para el erario nacional. Entre 1830 y 1859, según un estudio del señor Pedro Vargas las utilidades obtenidas por el Estado como consecuencia de la falsificación de la moneda, alcanzaron a $ 3.680.791.50. Lógicamente "este fraude fiscal causó enormes perturbaciones en la economía nacional, y determinó también su ruina y pobreza, y más que todo su descrédito en las plazas del exterior, donde los comerciantes hacían sus provisiones". (3)

En la administración Linares continuó el proceso de falsificación de la moneda, pero cuando alcanzó los caracteres de un cinismo escandaloso,

(PASA A LA PAGINA 7.)

LLOYD AEREO BOLIVIANO.- Líneas Aéreas

1.— La Paz-Brasil-Africa-Europa.
2.— La Paz-Oruro-Cochabamba.
3.— Cochabamba-Todos Santos-Trinidad.
4.— Cochabamba-Santa Cruz
5.— Santa Cruz-San José-Roboré-Puerto Suárez.
6.— Santa Cruz-Charagua-Lagunillas-Choreti-Villa Montes.

.NOTA: — El correo aéreo para el Brasil, Africa y Europa, vía "LAB-CONDOR", la vía más corta y rápida. se recibe en la Oficina de Correos de La Paz todos los domingos hasta horas 18.—

Oficina LAB. La Paz: Calle Potosí No. 229. — Teléfono No. 477. — Casilla Correo No. 691. —

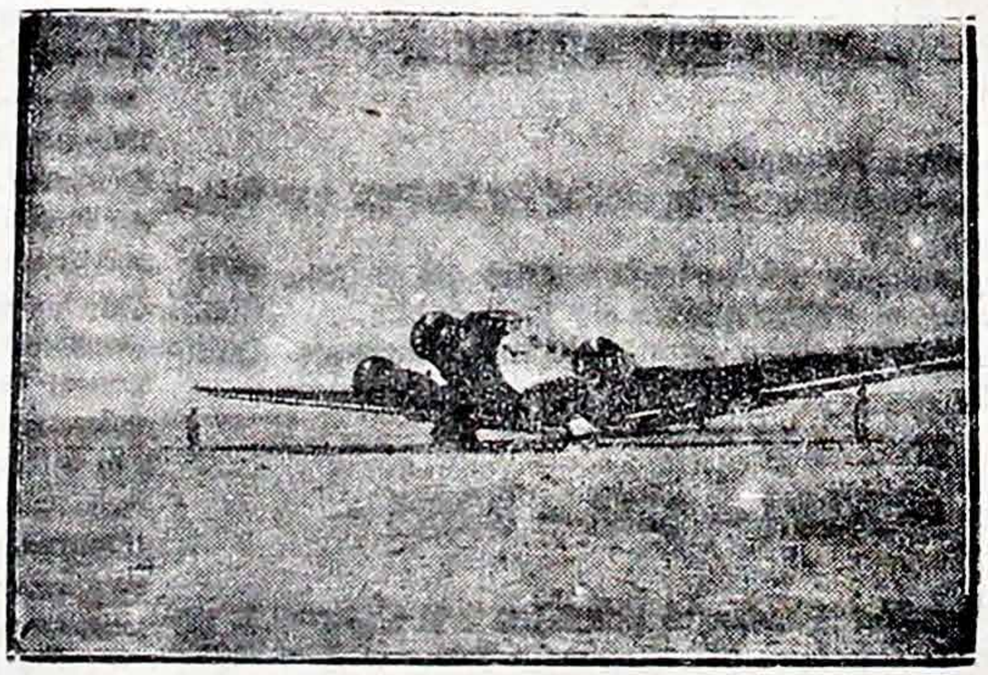

El concepto del...

(DE LA PAGINA 2)

fué en la época de la dictadura del General Melgarejo. Desde el año 1865 hasta 1871, la falsificación a que se hallaban entregados los gobernantes, rindió la suma de Bs. 5.839.032.— Todo ello, claro está, precipitó la ruina económica del país, dió ocasión a que algunas naciones extranjeras, viendo los intereses de sus nacionales seriamente afectados, y conociendo la irresponsabilidad verdaderamente congénita de los gobiernos que se sucedían en Bolivia, enviaran enérgicas notas de protesta por el fraude fiscal. Logicamente los más afectados con estas continuas falsificaciones, resultaban ser los pequeños rentistas y empleados, ya que debían adquirir bienes importados con recargos que llegaban hasta el 70 y 80 por ciento. Puede figurarse el lector, cuan grande debió ser el descrédito de Bolivia en los mercados internacionales.

---

(1) R. Gutiérrez Guerra: "Reorganización Financiera de Bolivia", pág. 5.

(2) Citado por Palenque: "Reseña histórica de las obligaciones del Estado". Pág. 50.

(3) Palenque obra citada. Pág. 50.

La invasión brasilera a Chiquitos y la diplomacia argentina

(DE LA PAGINA 1a.

y tocaba las puertas de don José Videla; e nel segundo sueño se hallaría esta primiera autoridad departamental, ya que en la vieja ciudad fundada tres veces acostumbraban acostarse a la hora de las gallinas — cuando fué sorprendido intempestivamente con tales nuevas; presuroso interrogó al soldado y se informó cuidadosamente de las ocurrencias de Chiquitos. Menudo revuelo debe haberse armado en la tranquila villa colonial, cuyo vecindario era tan acucioso de novedades que tan de tarde en tarde llegaban a sus oídos.

Según el soldado Gracianno, el 18 de abril se había presentado Ramos a la tropa manifestándole que sabía que de allí habrían de salir cincuenta hombres en su persecución y les interrogó sobre si lo seguirían en este caso; los soldados respondieron "que no era creíble que fuesen en su persecución cuando él había ya jurado la independencia. Entonces Ramos se les declaró y dijo que supiesen que no vivía la independencia, sino el rey, y que los que quisiesen lo siguiesen. Que entonces se apartaron de él 29 hombres, y le siguieron el capitán Velasco (gran pícaro), dos asistentes y algunos amigos suyos" (19). Manifestó asimismo que lo que quería Ramos era la entrega de la provincia al Brasil y que en Purubí, distante veinticinco leguas de Santa Ana, estaban acantonados 200 hombres del ejército brasilero.

Nervioso debió de ponerse don José Videla con tales noticias; presto ordenó que el capitán D. Juan Bautista Antelo, marchase con 40 dragones a San Javier, distante 30 leguas de la ciudad cabecera del departamento y en la nota que pasa a Sucre, dice tener listos ya 100 hombres para defender la patria, pidiendo "un quintal de hierro y media arroba de acero" para arreglar los fusiles, y que además se le envíe una compañía de soldados.

Organizadas las tropas brasileras al mando del comandante en jefe don Manuel José de Araujo, dirigió éste en fecha 26 de abril, una intimación de estilo grandilocuente y rampión, al "Ilustre señor jefe de las armas en Santa Cruz", y copia de ella al Mariscal Sucre; en dicha conminatoria, comunica a Videla la anexión de Chiquitos a Matto Grosso y que en consecuencia debe cesar todo ataque y hostilidad a la provincia y que al poner estos hechos en conocimiento del presidente de Santa Cruz, le advierte que se abstenga de pisar ni un solo palmo de esa tierra hoy perteneciente al emperador, "asegurándole mi certeza de que, faltando al buen orden, pasaré a desolar toda esa tropa de su comando, e igualmente esa ciudad de Santa Cruz, que apenas dejaré de ella fragmentos de lo que fué, para memoria de la posteridad". Terrible don Manuel José con su anatema en nada inferior a los de los profetas bíblicos o al de Jesús en el camino de la cruz...

17.— El acta de la capitulación de Ayacucho, entre otras fuentes, puede hallarse en Manuel Ordóñez López y Luis S. Crespo: "Bosquejo de la Historia de Bolivia"; La Paz, 1912. Pág. 487.

18.— Vicente Lecuna: "Documentos referentes a la creación de Bolivia"; Caracas, 1924; vol. I, pág. 186 y siguientes.

19.— Lecuna: Documentos, I, 193.

"TOTAL"

El tercer número de esta simptica publicación acaba de ver la luz pública. Podemos asegurar que es el más logrado de cuantos hasta la fecha han aparecido: amplio material gráfico, buen papel, magnífica presentación, interesante material de lectura.. "Total", constituye todo un éxito, y en muy poco desmerece con respeco a buenas publicaciones extranjeras. Se vé que esta inspirado en "Hoy" de Santiago de Chile, y estamos ciertos que si persevera, día llegará en que se ponga a la altura del semanario santiaguino. Esperamos, mejor dicho, deseamos vivamente que así sea. "Total" merece subsistir, y progresar.

El número último contiene interesantes colaboraciones sobre diversos tópicos, entre las cuales citaremos la de Armando Gutiérrez Granier sobre el Alcázar de Toledo, esa gesta magnífica de la lucha civil en España, la de René Ballivián C. sobre la industria minera y los gravámenes que la afectan, la de Walter Montenegro sobre temas musicales. Luego viene un amplio material informativo, entrevistas a destacados hombres públicos, comentarios políticos, económicos, etc., etc.

Precio de venta: Bs. 1.— Se encuentra en todas las librerías de la ciudad.

COMPRAMOS LANA EN CUALQUIER CANTIDAD: LAVADA Y SIN LAVAR
PAGAMOS LOS MEJORES PRECIOS
ALMACENES DE VENTA DE LA CASA FORNO
COMERCIO 521 — CASILLA 270 — TELEFONO 621
LA PAZ — BOLIVIA

Webster & Asthon
Representantes Impulsores de Industrias Nacionales
La Paz-Oruro-Cochabamba
Cables y Telegramas "Activos"

TICOS, CHOCHOS Y GUANACOS

Por R. Elizalde Mac Clure

Chapines", Guanacos, "hochos y "Ticos" son los sobrenombres que recíprocamente se han dado los distintos pueblos de América Central. Es decir son apelativos de los que nosotros, los del Sur, llamamos, en su orden respectivo, guatemaltecos, salvadoreños, nicaragüenses, costarriqueños. Los nacionales de Honduras y de Panamá, al parecer, se han librado de apodos especiales.

Ni "ticos", ni "chapines" tienen significado en lengua castellana, salvo que sean nombres desconocidos para nosotros de algunas especies ignotas de monos selváticos centroamericanos. Pero llamáseles, "chochos" a los nicaragüenses, pueblo que ha dado a la luz un genio como Ruben Darío, y que por otro lado, es patria de un Sandino, emblema de juventud viril, es uno de los tantos contrasentidos de la historia. Igualmente no comprendemos cómo el guanaco, perezoso y escupidor animal andino, haya podido efectuar una "performance" salivar tan fenomenal que hasta en el Salvador se le conoce.

De toda la familia centroamericana, los "chipanes" son los más numerosos y los que mayor territorio poseen, pero los "guanacos" que si es cierto son los más pequeños, tienen una fuerza y un empuje que los hace temibles. Los ilustrados y pacíficos son los "ticos", los más inquietos y rebeldes, los "chochos", y el país que tiene más generales, Honduras. En cuanto a Panamá se mantiene un poco al margen de los asuntos de familia por tener intereses más urgentes que atender.

El espíritu de Francisco Morazán, Bolívar centroamericano perdura siempre en las mentes de todos los centroamericanos. Son más o menos seis millones en número y están divididos en seis pequeños países con gobiernos distintos. El gran salvadoreño, Morazán, así como Bolívar, en su continente, luchó por la unión de estos hermanos dispersos, pero las enormes dificultades en la acomunicaciones y el atraso cultural consiguiente de las grandes masas de su población han sido y siguen siendo el obstáculo principal, no obstante la teoría opuesta que son los intereses imperialistas los que los tienen divididos.

Países esencialmente agrícolas, exportadores de café y de bananas, gozan, en general de gobiernos estables. Todos progresan políticamente y económicamente, aunque Honduras y Nicaragua en escala menor. En el Salvador no ha habido una verdadera revolución desde hace treinta años y en Costa Rica, país esencialmente civilista, es vocablo casi desconocido. La prueba que la situación económica de un país es reflejo de su marcha política se prueba prácticamente al confrontar el standard de vida de cada uno de estos países. El quetzal guatemalteco se cotiza a la par del dolar y el nivel general de sus precios está en relación directa con el valor de la moneda. Salvador que implantó el Banco Central hace dos años, disfrutó de la experiencia de otros países latino-americanos y se ha ideado un sistema monetario que conserva el valor del colón en la mitad del dolar y mantiene un alto standard de vida a pesar de la fuerte baja en el valor del café. El córdova nicaragüense se mantiene en su valor pero los precios de sus productos son ridículamente bajos y la pobreza es mayor. Algo análogo sucede en Honduras colonial. Costa Rica combate su pobreza. Talvez en con excesivo celo ático los ticos han descuidado los intereses más terrenales. Sabemos que el Dr. Herman Max, técnico germano-chileno del Banco Central de Chile se halla en ese país contratado por elgobierno para implantar la reforma monetaria económica que el país necesita.

Potencialmente, Guatemala es el país más rico. Se jacta de ser cuna de una de las civilizaciones más antiguas del mundo, la maya, sobre la cual, a diario se hace nuevos descubrimientos que añaden capítulos enteros a la Historia del Arte.

El viaje desde San José de Guatemala, puerto del Pacífico a la capital, Guatemala, es uno de los más pintorescos y hermosos que se pueden hacer. En escala más reducida se duplica el viaje Guayaquil-Quito. El tren penetra por densas selvas tropicales y plantaciones de café para luego trepar por abruptas montañas, ofreciéndonos maravillosos paisajes con los volcanes, "Agua", "Fuego", "Acatenango" y "Pacaya". El lago Amatitlán forma de dentro del crater de un volcán apagado, aparece humeante a causa de sus numerosas termas calientes y nos anuncia la llegada a la capital después de dos horas y media de viaje y a 1.500 metros de altura. Es este un país que tiene mucho interés para el turista. El tan preciado "local color" es abundante pero no barato. Ver pintorescas vestimentas de indios, los maravillosos paisajes, visitar la capital y la antigua ciudad de Antigua. "Vieja Panamá" centroamericana, viaje en tren, almuerzo y comida vale $ 23.50 dólares o lo que lo que lo mismo en quetzales. Se ha formado una especie de trust turístico que se encarga de pasear a los pasajeros del vapor durante el día de su estadía "exprofesso" allí. Preferible es un viaje a los lagos del sur de Chile por una semana.

Todos los puertos en que el "Santa Elena" hace escala en la costa del Pacífico de América Central: PPuntarenas, Costa Rica, Libertad, alvador, San José, Guatemala están completamente abiertos a todos los vientos, de modo que la marejada dificulta o imposibilita un desembarque normal de pasajeros. Para este efecto se ha ideado una especie de ascensor "ad-hoc" que permite la elevación simultánea de cuatro a seis pasajeros sentados.

La carga de abajo hasta la bodega de popa donde los depositaría la grua del vapor al no estar cerrada la puerta de esta. Recordamos que así embarcaban los vacunos y demás animales, años atrás en costas del Pacífico-Sur. Para tener un recuerdo pintoresco que mostrar "back homo", el fotógrafo del vapor, a pedido, toma fotografías de los pasajeros en el "native elevator".

Hemos aprendido que el país más densamente poblado del mundo es Salvador y no Bélgica como generalmente se piensa. Salvador que sólo tiene poco más de 30.000 kms. cuadrados alberga una población de 1.6000.00 habitantes, o sea más de 500 habitantes por kilómetro cuadrado. Es el pueblo más laborioso de todos. Contrariamente a Guatemala donde hay miles de cuadras donde el hombre no ha sentado planta, en el Salvador no hay una palma sin cultivo intensivo. Al día siguiente de un terremoto, bastante frecuentes, merced al mal humor de los numerosos volcanes salvadoreños, el país es una sola fiesta. Hasta sobre las mismas ruinas de la ciudad destruida hay bailes y ferias con el objeto de colectar fondos para reconstruirla. Al mes renace de las cenizas la nueva ciudad y esta vez sus casas son de cemento armado que resisten con éxito temblores posteriores.

Con la excepción de Costa Rica, gobernado por un distinguido jurista, el Dr. Cortez León, los otros países centroamericanos tienen a su cabeza dictadores militares. Mientras escribo estas líneas, Nicaragua se debate en una revolución cuyo jefe es el general Somoza, jefe de la Guardia Nacional, o sea de las Armas. La Guardia Nacional es una institución militar implantada por los norteamericanos y a pesar de que su jefe es nombrado por el presidente, aquel es completamente independiente en su esfera de acción, lo que es indudablemente contrario a la rebelde idiosincracia nacional. A Somoza se le imputa la muerte del célebre Sandino, de modo que goza de poca popularidad en Nicaragua y en América Central. Si resultase triunfante sería probablemente el comienzo de una nueva época de disturbios en América Central.

Los costarriqueñes, país de letrado, son unánimemente queridos en América Central, mientras que los chapines y guanacos, tales Goliat y David se revelan mutuamente. El general Ubico, dictador de Guatemala quiere unir a los países centroamericanos. Según se dice, como no lo puede hacer por la razón, hasta a la fuerza recurriría. Salvador que está bien preparado para cualquier emergencia, gobernado también por un militar-dictador, el general Martínez, ya supo detener las ambiciones de Ubico cuando este quiso intervenir en las elecciones presidenciales de Honduras en 1934 contra el candidato general Carías. Salvador envió tropas a tiempo y Carías fué elegido.

Estos hermosos y ricos países añoran un destino común, más grande, más glorioso, pero su raza inquieta, rebelde, la mayor parte indolente y que por desgracia se está desmejorando aun más con la multiplicación del elemento negro en las tórridas costas del Atlántico, es un obstáculo casi tan enmarañado como su fiera naturaleza vegetal, tan implacable como el sol ardiente, mana y flagelo de las tierras tropicales.

A medida que avanzamos hacia el frescor del norte, nos sentimos más activos, sentimos ansias de trabajar, y comprendemos... comprendemos muchas cosas....

No se trata de perturbarse con los espíritus cortos y los corazones estrechos que confunden sus hábitos con la civilización y desesperan del porvenir. No se trata de la civilización. Se trata de una civilización nueva.

"Giovinezza" canta toda la juventud italiana. Y esta nación de guardianes de museo y de "lazzaroni", este país de la miseria, de la pobreza y de la suciedad, pronto a sepultar su pasado bajo sus ruinas, se levanta en un arranque de orgullo y de voluntad. En el hombre que los conduce es su juventud que ellos aclaman y ese orden voluntariamente consentido en medio del cual se sienten eficaces, y la grandeza que los rodea y sin la cual la vida no cuenta.

Y más allá de Hitler, más allá de ese programa azorante y lamentable, más allá de las teorías económicas de un Feder, es la juventud alemana que se levanta contra los espíritus vencidos y los cuerpos adiposos. Ha crecido en la miseria y la inflación. Nada teme perder de nada, acechada por la desesperación y la mediocridad. Un movimiento se presenta, con algunos grandes sentimientos simples que le permiten encontrarse a sí misma, medirse y darse a la vida heroica.

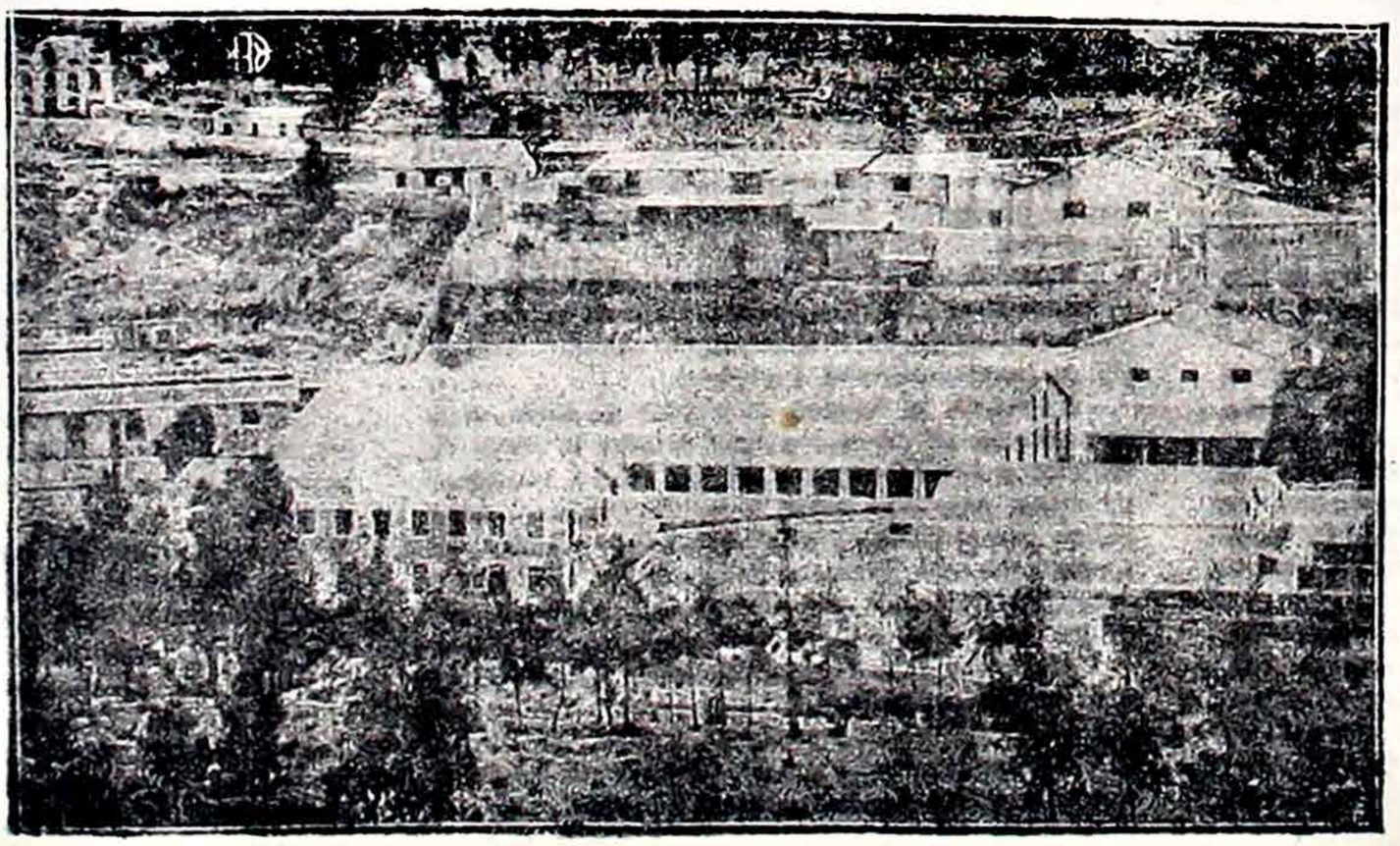

ALMACENES DE VENTA
DE LA CASA FORNO
COMERCIO 621 — CASILLA
870 — TELEFONO 621

COMPRAMOS LANA EN CUALQUIER
CANTIDAD: LAVADA Y SIN LAVAR
PAGAMOS LOS MEJORES PRECIOS

DOCUMENTO DIGITALIZADO

Desde que el planeta se ha enfriado suficientemente para que los seres vivos se desplacen y se organicen sobre él y hasta que los soles muertos se recompongan para nuevos destinos, el mundo ha conocido y conocerá otros incidentes. En tanto que el espíritu del hombre sepa comprender y su corazón atreverse, en tanto que el hombre sepa conservar su juventud en la medida de la del mundo, el orden eterno encontrará siempre este equilibrio momentáneo conveniente a un espacio y a un tiempo y que, en ese espacio y ese tiempo, se llama la civilización.

SE COMPRA TIPO VIEJO EN ESTA IMPRENTA

-- Casas colectivas para empleados --

CONCLUSION

TRASCENDENCIA SOCIAL

Los beneficios sociales que acarrearía la ejecución de una obra. de las características expuestas no son difíciles de prever.

Además de proporcionar vivienda sana, cómoda, higiénica y barata a una buena cantidad de familias modestas, que entrarían a un período de bienestar económico, la medida que proponemos, al llevar alivio a este sector de la sociedad, abandonado actualmente a sus fuerzas, influiría notablemente en beneficio de la paz social. Es conocida la influencia que tiene la clase media en los movimientos de carácter social. De su seno salen muchos hombres que alcanzan situaciones importantes en la vida de los países. Si la miseria los golpea sin piedad, se convierten en enemigos del orden existente y propagandistas de las ideas demoledoras del marxismo ruso. Por el contrario, si se propende a darles bienestar, trabajan normalmente en beneficio de la riqueza común y se convierten en elementos de orden y de paz.

La construcción de viviendas como las que hemos descrito, mejoran el término medio de vida existente, influyendo en la elevación de la cultura general del país. Los hogares se establecen en un ambiente apropiado y acogedor, que hace atrayente el hogar y aleja a los hombres del vicio. Los medios higiénicos puestos al alcance de los empleados, les permiten criar hijos sanos que al crecer se convierten en hombres fuertes que constituyen generaciones robustas de cuerpo y sanos de espíritu, porque no sufrieron en la niñez el duro castigo de crecer en viviendas sucias, anti-higiénicas e incómodas.

Una idea por la cual hacerse matar, otra cosa que la vida cotidiana sofocante; una aventura sportiva en que se encuentran todos para cantar y pelear. Puesto que no se les dá nada más, se levantan porque sienten confusamente que no oes ya sólo cuestión de ideologías, de errores o de verdades, pero cuestión de movimiento, de vida o de muerte.

HUGO LOPEZ VIDELA ARMANDO GUTIERREZ GRANIER

ARQUITECTOS

Contrucciones — Refacciones — Peritajes — Decoraciones. Estudio: Potosi No. 62. Teléfono 1110. — Casilla 219.

SISTEMA PAN AMERICAN AIRWAYS

(LA RED AEREA MAS GRANDE DEL MUNDO)

PANAGRA

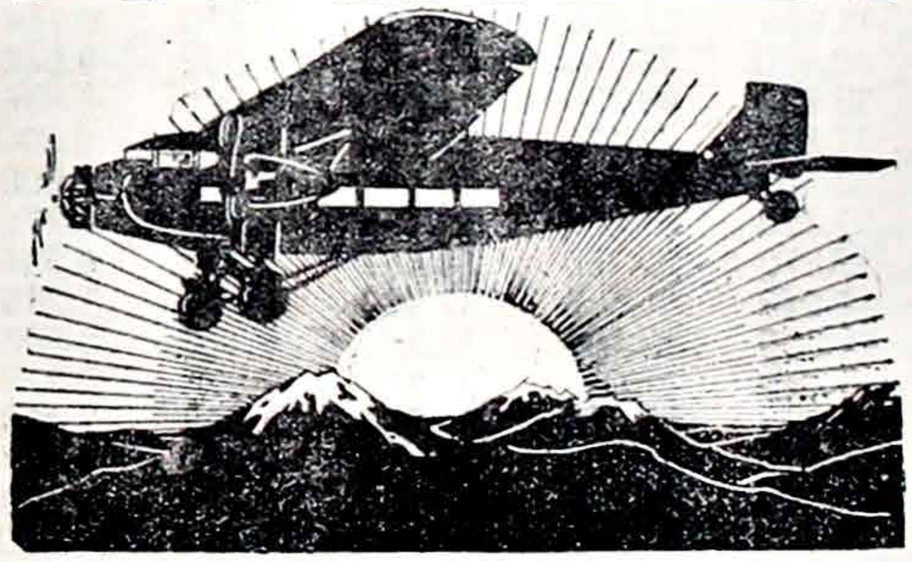

ITINERARIO

VIERNES				
Sale de	ARICA	a las	8.00	hs.
Sale de	TACNA	a las	8.30	"
Llega a	LA PAZ	a las	10.15	"
Sale de	LA PAZ	a las	10.45	"
Sale de	ORURO	a las	12.35	"
Llega a	UYUNI	a las	14.20	"
DOMINGOS:				
Sale de	UYUNI	a las	9.15	"
Sale de	ORURO	a las	11.30	"
Llega a	LA PAZ	a las	13.00	"
MARTES:				
Sale de	LA PAZ	a las	7.15	"
Sale de	TACNA	a las	9.15	"
Llega a	ARICA	a las	9.35	"

Esta línea conecta con nuestros servicios a SUD, CENTRO Y NORTE AMERICA y el LEJANO ORIENTE.

DESDE LA PAZ EN:

1 DIA A: SANTIAGO DE CHILE, LIMA
2 DIAS A: BUENOS AIRES, MONTEVIDEO

Viaje Ud. por AVION y obtendrá:
COMODIDAD, ECONOMIA, RAPIDEZ Y SEGURIDAD
Envíe sus Cartas y Encomiendas por la vía aérea y AHORRARA TIEMPO Y DINERO
Para mayores informes dirigirse a

W. R. GRACE Y CIA.

AGENTES GENERALES
Calle Mercado 316 — Teléfono 88. — LA PAZ — ORURO — UYUNI — COCHABAMBA — POTOSI — SUCRE

PAISES PRODUCTORES DE ESTAÑO: INDIAS HOLANDESAS

—x—

No están de acuerdo los geógrafos sobre los límites de la **MALASIA, INSULINDA, MEGALONESIA**, o **GRAN ARCHIPIELAGO ASIATICO**, que con todos estos nombres es conocido el grupo de islas que separan el continente asiático del australiano. El último acuerdo ha sido dividir el gran archipiélago asiático en tres regiones; región Indomalaya con Sumatra, Java y Borneo; región **AUSTROMALAYA** con las islas Célebes, las Molucas Timor y el archipiélago de la Sonda, y la región **SINOMALAYA** con las Filipinas y Formosa. De todo esto, tan solo estudiaremos las que total o parcialmente dependen de Holanda, que interesan al estudio del estaño.

Las Indias Holandesas se agrupan en dos categorías: 1o. **JAVA y MADURA** con 131.430 km2. y 38.224.000 habitantes. 2o. **POSESIONES EXTERIORES o PROVINCIAS** con 1.768.711 km2. y 15.330.000 habitantes. Las posesiones exteriores comprenden Sumatra y sus dependencias (Banka, Billiton y Singkep, ricas en estaño), el archipiélago Riau Lingga, la región occidental, sur y la oriental de Borneo, las islas Célebes y sus dependencias las Molucas y la parte occidental de Nueva Guinea, el archipiélago de Timor y las islas de Bali y Lambok. El total de la superficie es de 1.900.141 km2. y 53.454.000 habitantes de los cuales, 220.000 son europeos.

Las ciudades principales son: en Java, Batavia con 270.000 habitantes; Soerabaya con 200.000; Samarang con 168.000; Saurakarta con 140.000; Diokjokarta con 110.000. En Sumatra: Padang, la capital, con 42.000 habitantes; Palembang, puerto fluvial en el Musi, con 78.000 habitantes en Célebes, Macassar y en Borneo, Bandjermasin, y otros de menor importancia.

La base de la población es malaya, siendo sin embargo muy numerosa la china, india y árabe. Los europeos, en su mayoría holandeses y alemanes, son dueños y señores del comercio y la industria, pues, como ocurre también en Bolivia, por muy baja que sea su condición social e intelectual, son los amos y señores que disponen de numeroso personal de trabajadores ignorantes y poco exigentes en el pago de salarios; con muy poco capital se convierten en empresarios comerciales e industriales.

La agricultura es la mayor fuente de riqueza, al igual que en la Península malaya. clima tropical, tiene goma clástica, caña de azúcar, arroz, vainilla, cocoteros (coconut), etc. El azúcar y la goma elástica de la isla de Java, ocupan casi los primeros lugares en los mercados mundiales. Las plantaciones de cascarilla, proveen al mundo de quinina. La cascarilla boliviana es más rica en quinina, pero ha sido desplazada de los mercados mundiales por la competencia de precios más bajos de la colonia holandesa.

Igualmente, han tratado de aclimatar la coca, pero los resultados no son todavía comerciales.

Veamos ahora la industria del estaño.

En épocas anteriores, seguramente las islas de Sumatra, Banka, Billiton y Singkep formaban parte del continente asiático en la prolongación de la Península Malaya, que corroida por la acción de las aguas han sido reducidas a islas. Esta afirmación se basa en la conformación geológica de ellas, similar a la Península, de roca firme de granitos encerrados en pizarras silurianas; muy poco estaño en las rocas, pero abundante en los depósitos de origen aluvial. La "kaksa" (tiera mezclada con estaño), está como capa encima de la roca firme, entre cincuenta centímetros a un metro; esta mezcla, contiene también otros minerales, desde wolfram hasta oro. También estas cargas soportan otras de varios metros de espesor, de arena, arcilla y tierras vegetales. Los depósitos aluviales de montaña están a poca profundidad. Los de los fondos de los valles son a mucha mayor, pero de riqueza uniforme y mayor también.

Las vetas son escasas y poco comerciales.

La ley del estaño es más elevada que la de la Península Malaya. Su alboreo idéntico. Costos de producción son menores, ya que la legislación minera holandesa establece que toda la riqueza mineral pertenece al Estado, que la explota directamente o alquilándola a compañías particulares, que pagan alquileres y también ceden una parte de sus utilidades al fisco.

Las barrillas de Singkep y Billiton tienen un promedio de 70 o|o, que son fundidas en Singapore. De los depósitos de Banka, se calcula hayan explotado cerca de 600.000 toneladas de metal, desde principios del siglo XVIII, quedando aún para trabajar una centuria.

El número de obreros empleados en las tres islas, se calcula en 30.000 con producción media de 35.000 toneladas al año (1930). Las restricciones del Comité Internacional del Estaño han obligado a producir tan solo las cuotas asignadas.

Su capacidad de producción, puede decirse q' iguala a Bolivia, si acaso no la supera.

No hay imposiciones al estaño porque la explotación efectuada por el Estado. Existen compañías, pero pagan alquileres y parte de sus utilidades.

Julio García Vargas.

> La necesidad de incluirse, fuera de una libertad formal, en una aventura que sobrepase al hombre, agrupa las juventudes comunistas en "brigadas de asalto" alrededor de la mística del plan. "El quinquenal en cuatro años" y, a esta palabra de orden, todo un pueblo de mujiks, el más atrasado, el más resignado, el más desesperante, se encuentra arrastrado en una de las más atrevidas aventuras constructivas de la humanidad por un equipo de constructores y de creadores.

PRODUCCION MUNDIAL DE ESTAÑO DE LOS AÑOS 1913 A 1935, EN TONELADAS INGLESAS

AÑOS	MUNDIAL	MALAYA	BOLIVIA	INDIAS HOLANDESAS	NIGERIA	SIAM	CHINA
1913	133.764	51.366	26.336	20.500	3.732	6.748	8.255
1914	122.388	50.637	22.037	17.973	4.300	6.591	7.097
1915	126.413	49.817	21.551	19.523	4.837	8.999	7.880
1916	122.976	47.210	20.990	19.548	5.755	8.765	7.503
1917	127.282	42.896	27.567	18.746	5.820	9.114	11.618
1918	124.800	40.550	29.114	20.192	6.000	8.940	8.680
1919	117.143	39.827	28.755	18.538	5.000	8.835	8.000
1920	124.230	37.575	27.830	21.500	5.250	8.500	11.306
1921	113.000	33.500	18.810	20.000	5.000	7.000	11.000
1922	120.179	37.223	31.584	29.459	5.568	6.979	8.214
1923	122.851	39.370	29.780	29.057	5.872	6.334	4.396
1924	135.433	46.912	31.558	31.460	6.056	7.256	3.330
1925	139.053	48.070	32.107	31.326	6.113	6.802	5.020
1926	136.882	47.788	30.062	31.851	7.072	6.978	3.022
1927	150.306	54.323	35.808	33.735	7.592	7.435	1.335
1928	170.388	64.370	41.404	35.215	9.010	7.527	1.898
1929	186.986	69.366	46.338	35.730	10.734	9.939	4.006
1930	171.008	63.974	38.146	34.903	8.692	11.060	4.276
1931	144.240	54.908	30.742	27.480	7.229	12.447	3.772
1932	94.587	29.742	20.583	15.683	4.263	9.261	5.568
1933	86.443	24.904	14.725	14.406	3.762	10.324	7.104
1934	108.890	34.059	20.634	18.678	4.996	10.587	6.535
1935	139.342	45.955	27.168	24.719	7.029	9.779	8.082

La Paz, octubre de 1936. JULIO GARCIA

No más sufrimientos al estrenar un par de calzados nuevos.— Al comprarlos en cualquier almacén, envielos a la sección especial de MURILLO Hnos. — Comercio 311.
Allí se los repararán y quedarán a sus pies tal como si fueran usados.

AHORRE LAS MOLESTIAS

No había como el calzado viejo para los que estrenaban. Ahora no hay como el calzado nuevo preparado y listo para usarlo.

EN MURILLO BROS. D. S. CO.

BIBLIOTECA MUNICIPAL MCAL. ANDRES DE SANTA CRUZ · DOCUMENTO DIGITALIZADO

SINTESIS de la ACTUALIDAD MUNDIAL

Libros

El "SIR BASIL ZAHAROFF" de Roberto Neuman ha sido recientemente vertido al idioma castellano. (Biblioteca Zig-Zag—Santiago).

Es esta una biografía vibrante, intensa, en la que se nota amor por el tema, largas y pacienzudas investigaciones. .E.l autor ha seguido la pista a su héroe desde el Bósforo hasta Londres, desde España hasta las interminables estepas moscovitas, rebuscando siempre archivos secretos, expedientes, cartas; entrevistando banqueros, nobles, estadistas, industriales, pordioseros, demi-mondens de todo tipo y color... Sólo el campo suramericano quedó abandonado en tan prolija exploración.

Una gran honradez intelectual caracteriza a Neuman en este libro apasionante, dramático, intenso como una de esas películas de gansters y de mujeres de mal vivir. Zaharoff, el multimillonario de la Casa Vickers, muerto recientemente, fué en efecto el ganster máximo, el Al Capone de levita...

Compró en una época Montecarlo para hacerla Princesa a su inolvidable Duquesa, la de Villafranca de los Caballeros, pero murió ella, y decepcionado melancólico, vendió el Casino ganando dos millones cuatrocientas mil libras esterlinas...

Zaharoff nuncia podía perder. Tal era su recio destino. Ahora que ha muerto, y lo han enterrado en su histórico Castillo de Balincourt, dicen unos que deja mil millones de francos; otros, cincuenta millones de dólares, mínimun; y todo a las duquesitas de Villafranca...

El volúmen segundo de la monumental obra "The Colonial Period of American History". (El período colonial de la historia americana"), de Carlos Mc.Lean Andrews, ha sido publicado bajo el título de "The Settlements", por la Yale University Press.

McLean Andrews, de 72 años, recibió ya el premio Pulitzer por el primer tomo de su magna revisión histórica del período colonial en los Estados Unidos.

Podré terminarla?, fué la pregunta que se hizo este erudito profesor de historia americana en Yale, en la primera página del primer tomo de la obra. Aún es verdad, queda la tremenda pregunta sin respuesta, pero desde el día en que la formuló, sin duda es mucho lo que ha avanzado.

El libro es el resultado de una investigación absolutamente original ,laboriosa, paciente; nada de materiales de segunda mano, nada de plagios ni de repeticiones. Entre las 28 obras históricas de Mc Lean Andrews, esta es la más ambiciosa, acaso la más definitiva.

No es historia heroica la que llena las páginas de este volumen segundo; esa historia militar y de gesta que tanto agrada a nuestros cronistas de ocasión, sino que es más bien la historia de la convivencia social en sus diversos aspectos: disputas territoriales, pleitos, precios, negocios, luchas económicas, teorías políticas, de todo ese cúmulo de actividades que constituyen la esencia misma del acontecer histórico.

Se ha completado, después de doce años de duras labores, el "Dictionary of American Biography" ("Diccionario biográfico americano"), (costeado por el "New York Times", ante la imposibilidad de que la American Council of Learned Societies, lleve a cabo la empresa por falta de fondos). La subvención del gran rotativo ha sido de $ 632.000. Consta el diccionario de veinte volúmenes, 13.633 biografías, y es el resultado del trabajo de 2.243 colaboradores.

"The Aqueducts of Ancient Rome", ("Los acueductos de la antigua Roma") por Thomas Ashby. (Oxford: Clarendon Press). Tress semanas antes de morir este infatigable investigador envió parte de los originales de su obra sobre los acueductos de Roma, al impresor. El libro es el resultado de treinta años de incesantes trabajos, "his life's work", al decir de él mismo.

La primera parte de la obra consta de cuatro capítulos sobre temas generales, tales como la construcción y preservación de los acueductos en la época romana, el personal de la Dirección Imperial de Aguas, la carretera y los trabajos de Frontinus, y la ingeniería de los acueductos. La segunda parte contiene una detealladísima decripción de las reliquias existentes. Todo dato, toda información que sobre el particular se pueda hoy tener, figura en esta segunda parte de la obra.

"The Greatness and Decline of the Celts" ("La grandeza y decadencia de los Celtas") por Henri Hubert, de la colección del Profesor Henri Berr titulada "La historia de la civilización". Esta es, al decir de los críticos, una obra erudita especialmente notable por los vatsos conocimientos del autor en materia de geografía de antropología. Su descripción de la Champagne es según el Prof. Vendryes, "una obra maestra digna de ingresar a las futuras antologías". La última parte del libro contiene "una maravillosa descripción de los orígenes de la Civilización Occidental".

Nombres

NORMA SHEARER ha filmado su obra cumbre, la más artística que haya salido de los estudios de Hollywood hasta la fecha, y la que consagra a Norma como la primera actriz del cine, al decir de los críticos.

Esta película es la versión cinematográfica del inmortal drama de Shakespeare "Romeo y Julieta".

IRVING THALBERG, el difunto esposo de la Shearer dirigió la filmación (150.000 pies de películas de los cuales quedaron sólo 12.000 definitivos). Costo: $2.000.000. Comisiones especiales viajaron al "fair Verona, where we lay our scene", para tomar fotografías de todas las reliquias que del siglo XV pudieran allí existir. Los diminutos balcones rocosos han sido reemplazados por unos amplios, enormes balcones, donde pueden entrar ochenta hombres o más.

CHIANG-KAI-SHEK, el hombre más poderoso de la China fué espectacularmente raptado desnudo, mientras tomaba baños en las aguas termales de Sian, por el joven y ambicioso anti-japonés Mariscal CHANG HSUE-LIANG. La multimillonaria esposa del Dictador raptado se desmayó en su lujosa mansión de Nankin, al escuchar por radio al raptor transmitir desde Sian, en la China central, un mensaje diciendo que no sólo había apresado al Mariscal, sino que lo había ejecutado también. Esta noticia logró filtrarse por la extricta censura del Gobierno nankinés.

Son un misterio las inclinaciones comunistas de Chang Hsue-liang, si se considera que su venerable e ilustre padre declaró guerra a muerte al rojismo. ¿Será táctica para atraerse las simpatías y la ayuda de Moscow en su frustrada empresa bélica contra el Japón?

Entre tanto, con el apresamiento de Chang, y la liberación de Chiang, la calma parece haber retornado a la China. Bien para los chinos, que con el espectáculo de España...

El DUQUE DE WINDSOR y LA FUTURA DUQUESA? recibieron de Hollywood una oferta de $ 1.000.000.— Ello apresuró un satisfactorio acuerdo con respecto a la lista civil del Duque, la que ha sido fijada en £ 25.000 al año. ($ 125.000).

Regalo del ex-Rey a la Duquesa? para la Navidad: una capa de armiño avaluada en $ 25.000.

La SRA. ELSA EINSTEIN, esposa y prima hermana del gran matemático Alberto Einstein, murió de tuberculosis en su residencia de Princeton, Nueva Jersey, EE. UU.

Pierde el gran cientista a la abnegada, comprensiva e inteligente colaboradora y compañera de toda su vida.

También murió LADY ANA CATALINA BOWES-LYON, de 78 años de edad, tía de la actual Reina de Inglaterra, en Ridley-Hall, su señorail residencia de Northumberland, Inglaterra.

BATISTA, el hombre enigmático de Cuba surje nuevamente. El preparó y llevó a cabo la caída de GOMEZ y ARIAS, porque este se negó a sancionar un nueva gravámen sobre la producción de azúcar, ideado por el mismo Batista, con miras a aplicar su rendimiento, dos millones de dólares al año, más o menos, a la creación y sostenimiento de escuelas para los hijos de los campesinos cubanos.

Dicen que el hasta ayer Sargento Fulgencio Batista quiere ser Dictador. No se conocen con exactitud sus inclinaciones ideológicas. Seguro que comenzará con las izquierdas y terminará con las derechas. Eso pasa siempre, y hay razones humanas y de otro orden para ello.

Finanzas y Comercio

En el mes de Diciembre, antes de la Navidad, se distribuyeron en los Estados Unidos $ 800.000.000 en dividendos, de suerte que en términos generales el poder de adquisición de la gente yanqui pudo ser 15 % más grande que en la Navidad de 1935, y mayor que en todas las navidades desde 1929. En las revistas y periódicos norteamericanos se insiste en que la crisis es ya cosa de la historia. En verdad que desde 1935 la prosperidad se ha ido acentuando en forma espectacular en los EE. UU. La producción industrial, el comercio, las utilidades de las diversas empresas, hánse incrementado enormemente. Aún no alcanzan, es cierto, el nivel de 1929, pero no es mucho lo que falta para ello. Como término medio puede calcularse el nivel actual entre 15 y 20 % inferior al de ese año. Lo que sí es cierto, que por lo menos se ha alcanzado ya el ritmo de la "normalidad".

Hasta qué punto este retorno de la bonanza es el resultado de factores puramente económicos, o de la política intervencionista del "New Deal", es cosa que se halla abierta a un largo y complejo examen. La elección presidencial de noviembre implica, con todo ,una demostración muy elocuente del sentir de la gente en Estados Unidos con respecto a este problema. Pero dejemos que Roosevelt diga su última palabra.

Por otra parte ,las reservas oro han alcanzado una cifra record: $ 11.162.000.000.00. El metal amarillo parece buscar refugio en la Unión, y fluye hacia ella en proporciones alarmantes. Grandes masas de capital, procedentes de la inquieta Europa se refugian bajo las estrellas protectoras del Tío Sam. Ello en extremo tal, que es motivo de intensa preocupación para los hombres públicos norteamericanos, la situación que puede producirse el día en que esos capitales, por cualquier motivo, busquen a repatriarse. También les preocupa la acumulación sin precedentes de reservas. El directorio del "Federal Reserve System" se halla en la actualidad estudiando un plan tendiente a reducir esas enormes reservas, y a evitar en lo posible, el ingreso del metal amarillo a la Unión.

Unos mueren de hambre, otros de hartazgo. Así es la vida...

Política

La gesta hispánica sigue adelante destruyendo reliquias, aniquilando vidas, regando de sangre la península... Los rojos aun resisten en Madrid y en Valencia y en algunos puntos más. Continúan los fusilamientos en masa por el solo hecho de haber nacido en buena cuna; siguen los saqueos, los actos vandálicos de la chusma desenfrenada y alentada por el embajador moscovita, y los Largo Caballero, los Azaña, los Prieto, los...

UN MILLON DE PERSONAS han muerto o han sido heridas desde que estalló la guerra civil...

Horrendo balance que es bien tenerlo presente en tierras como ésta donde la demagogia anda tan suelta por las calles y las plazas.

El General Franco ha dicho que requiere ochenta mil hombres más para alcanzar una rápida victoriaa. Noticias que nos llegan nos hacen saber que Alemania e Italia están dispuestas a proporcionárselos. Si ello no fuera del todo exacto, lo cierto es que ambas potencias han hecho saber clara y categóricamente que no han de tolerar la implantación de un régimen comunista en la Península.

Por otra parte, Francia indirectamente, y Rusia, ayudan a los rojos de Valencia y Madrid. Está planteada, en verdad, la lucha universal entre las derechas y las izquierdas, y tan es así que la revolución española amenaza seriamente la paz del mundo.

En los últimos días se ha iniciado una ofensiva rebelde sobre Málaga, con bastante éxito. La caída de Estepona reviste gran trascendencia para la feliz ejecución del pla nrebelde. Entre tanto en Madrid, las fuerzas que atacan la ciudad por el sur y el norte han tomado contacto en la Ciudad Universitaria. La evacuación de la capital por parte de toda la población civil ha isdo ordenada ya por las autoridades leales.

PLANO REGULAR DE LA PAZ

NECESIDAD IMPOSTERGABLE DE SU EJECUCION

Por PEDRO J. LAGUNA M.

Nuestra ciudad de La Paz de Ayacucho, hace 388 años fundada en el valle del Choqueyapu, por un puñado de audaces conquistadores, crece y se extiende cada día más y más a lo largo de la quebrada, que es una de las maravillas de la naturaleza como quizá no hay otra.

Para el viajero que asciende desde la costa a la altipampa hierática y majestuosa, la aparición del valle paceño con su enorme mole nevada al fondo, es de una emoción única.

Alegres y confiadas las casitas trepan ágilmente por las faldas de las colinas circundantes. Nadie controla la edificación. Cada propietario con gran entusiasmo hace su morada donde le parece más conveniente.

Por esto la ciudad de La Paz es típica; típica por sus callejuelas medioevales; por su falta de parques y paseos públicos; típica y hermosa porque la naturaleza le ha dado lo que los hombres no saben aprovechar.

La Paz es como una mujer bonita, dotada por la naturaleza de encantos únicos y vestida d harapos y groseramente. Sus sedores se contentan con de que es bonita y no tratan de cirla.

La ciudad de La Paz, pod ser la más hermosa de la Am rica, si con estética y buena luntad, se supiera aprovec sus condiciones naturales.

Es impostergable, pues, la c vocatoria por la Municipalid o Prefectura, a un concurso arquitectos y urbanistas, para presentación de un plano re lador de la futura ciudad. te plano, aprobado por ley d república y al que, en lo sue vo se sujetarían todas las ficaciones, apertura de cal urbanización, etc., sería con do para la ciudad de 1800 sea tomando en cuenta el crecimiento de aquí a cincuenta años.

Para dar una idea de lo que se podría hacer, esbozamos a continuación algunos proyectos. No son proyectos ciclópeos; claro que habrá movimientos de tierras y construcción de algunas alcantarillas, pero, se trata precisamente de aprovechar las condiciones topográficas exclusivas de la ciudad del Illimani. No es necesario que las calles sean trazadas a escuadra y las plazas a nivel. La monotonía de las ciudades planas y rígidas, por muy modernas que sean, siempre cansa.

Tomaríamos como vía principal la avenida 16 de julio, prolongándola igual hacia el poniente, hasta la estación Chijini siguiendo la Recreo, Figueroa, América y Muñecas y por el oriente, ensanchando la Villazón, 6 de agosto hasta empalmar con la Arce en San Jorge.

Otro ensanchamiento obligado sería el de la Av. Tarapacá, Comercio, Frías, Saavedra hasta Obrajes.

Finalmente del Cementerio el ensanche de las calles Baptista, Paredes, Amazonas, Ecuador hasta el Parque Zoológico.

Estas tres avenidas longitudinales, suficientemente anchas como el actual Prado, servirían de esqueleto para la futura ciudad, a lo largo de la quebrada de La Paz.

Además, propondríamos el ensanchamiento de la Plaza Murillo como ya opinaron antes, quedando el Barrio Cívico sobre esta plaza y la nueva Avenida Comercio.

Frente al Stadium, donde empalmaría la nueva avenida con la Saavedra, apertura de una gran plaza.

Creación del Parque Forestal sobre los terrenos ganados al Choqueyapu, desde la calle Bueno hasta el primer puente del camino a Obrajes.

Ensanchamiento de la Plaza 14 de Septiembre, de gran importancia en la zona popular del Cementerio.

Apertura de una nueva Plaza Gran Chaco, donde se colocaría el monumento a los Héroes del Chaco, en el área comprendida entre las calles Pando, Chuquisaca, Pucarani y Muñecas sobre la nueva Avenida 16 de Julio.

Creación del Parque Zoológico en los terrenos que quedan al sur del Montículo de Sopocachi, por donde pasaría la nueva Avenida Baptista o Max Paredes.

Combatimos la idea de agrandar el radio urbano hasta Obrajes o Calacoto. Las ciudades q' se extienden sin que nadie la limite ofrecen a las municipalidades serios problemas, puesto que simultáneamente hay que extender los servicios eléctricos, sanitarios, pavimentación, vigilancia, etc.

La Paz, debe crecer hacia arriba, a la newyorkina. Con el entubamiento del Choqueyapu y de los innumerables arroyos, el terreno quedará lo suficientemente firme para levantar edificios de diez y veinte pisos. Obrajes y Calacoto deben quedar como villas de recreo o veraneo.

El Plano Regulador debe establecer el mínimo de ancho de las vías, sus cuotas, ubicación de los futuros paseos públicos, zonas fabriles, hospitales, cementerios, etc.

Simultáneamente con la aprobación del Plano Regulador, habría que dictar una Ordenanza que prohiba la construcción de edificios menores de tres pisos en la zona central limitada por las calles Tarapacá, Ingavi, Pichincha, Indaburo, Loayza, Colombia, Murillo, América y Pando; estableciendo un plazo de diez años para la reconstrucción de los actuales de acuerdo al plano regulador y Ley de Edificaciones Urbanas.

Al dar este plazo de diez años pensamos que en 1948 se cumple el IV Centenario de la fundación de La Paz y para entonces es necesario presentar una ciudad decente. De lo contrario, al ver la actual primera ciudad de Bolivia, sin agua, sin luz, sin áreas verdes, sin viviendas, pensarán los que nos visiten que en cuatrocientos años bien poco adelantamos los orlundos del valle del Choqueyapu.

Santiago de Chile, Noviembre de 1936.

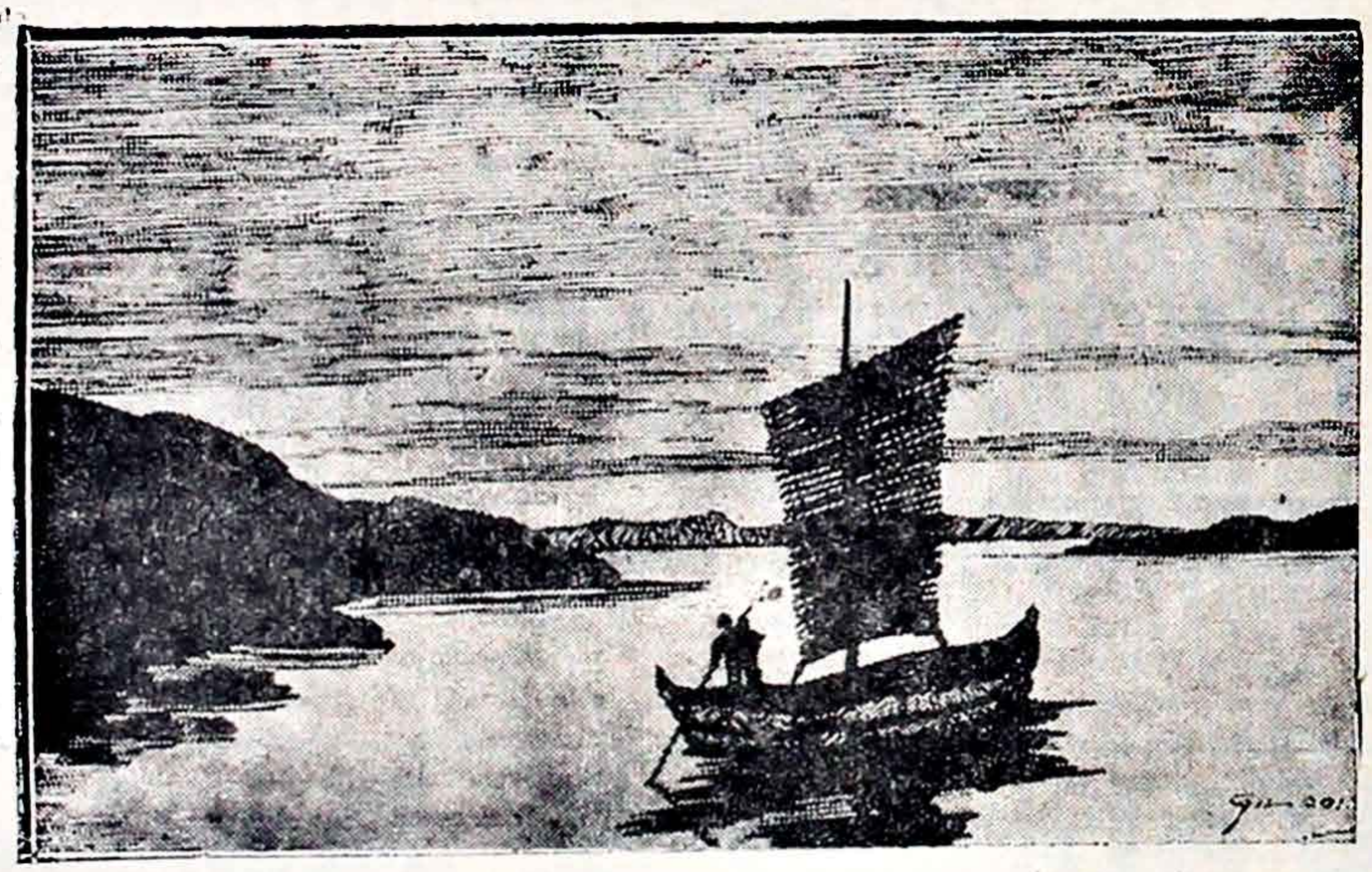

BARRACA AMERICANA DE MADERAS

AVENIDA MONTES No. 743.

TELEFONO 366 — CASILLA .15

TODA CLASE DE MATERIALES DE CONSTRUCCION — FERRETERIA

AGENCIA DE VENTAS DE CEMENTO

"HERCULES"

THE AMERICAN INSTITUTE

INSCRIPCIONES.— Por haberse completado el número, ya no se reciben inscripciones en los cursos 3o., 5o. y 6o. de Primaria y 1o. y 3o. de Secundaria.

CLASES.— Comenzarán el día jueves 7 de enero.

EXAMENES DE DESQUITE.— Se llevarán a cabo el día lunes 11 de enero, desde horas 9 a.m.

EXAMENES DE INGRESO A SECUNDARIA.— De conformidad con las disposiciones del Ministerio de Educación, se efectuarán dichas pruebas de suficiencia los días 7 y 8 de enero, en el local del "Colegio Nacional Bolivariano" (situado frente al Instituto America no).

INGRESO AL INTERNADO.— Se aceptará el ingreso al Internado desde el 5 de enero.

LA DIRECCION